Her Hafta Cumartesi Günleri Çıkar
Sayı: 73 18 Eylül 1965 50 Kuruş

ZIPZIP

7 den 77 ye kadar her gencin mecmuası

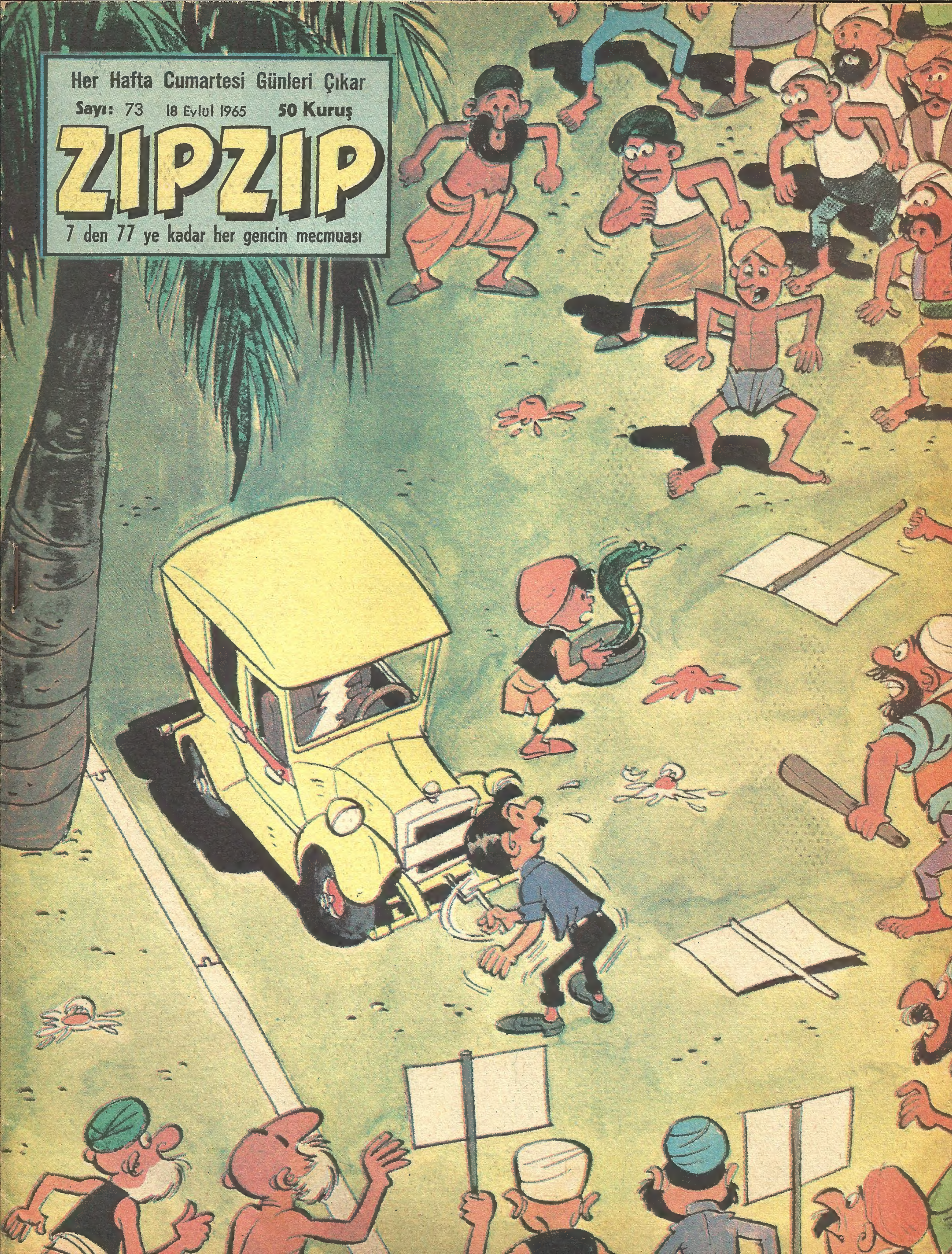

CERİ ve KÜÇÜK ŞEYTAN

Ceri'nin arkadaşı Piyer Erlan, borçlandığı Morel adlı kötü bir adamın eline düşmüştür. Çok değerli bir tabloyu çalarsa borçlarından kurtulacaktır...

1

O HALDE ?.. SEN ONU ANCAK SAAT ON BİR BUÇUKTA GÖTÜREBİLİRSİN !..
MESELE O DEĞİL.. İZABEL BANA TELEFON ETTİ.. PARA SIKINTISI İÇİNDELER. DUFY'Yİ SATMAYA KARAR VERMİŞ. BU İŞLE BENİM MEŞGUL OLMAMI İSTİYOR. BİR SAHTE-Sİ LÂZIMMIŞ DEDE-SİNİN FARKETME-MESİ İÇİN...
BEKLENİLMİYEN BİR ŞEY BU... FAKAT MADEMKİ KARAR VERİLMİŞ BİR KERE... FREDİ İLE GEREKLİ İŞLERİ BU GECE YAPARSINIZ
VAZ-GEÇE-MEZ MİSİ-NİZ ?..
KARARLAŞ-TIRILDIĞI GİBİ YAPA-CAKSIN !
FAKAT BU, CİNA-YETTEN FARKSIZ. BEN SİZE TABLO İŞİNDEN BAHSET-TİMSE, O ZAVALLILA-RIN BİR HATIRAYA BAĞLILIKLARINI, FAKAT BUN-DAN BİR KURUŞ BİLE MENFAAT BEKLEMEDİK-LERİNİ ANLATMAK İÇİNDİ...
TABLONUN SAHTE OLDUĞUNU ÖĞRENİNCE O ZAVALLI GENÇ KIZIN HAYAL KIRIKLIĞINI HESABA KATMIYOR MUSUNUZ? BİR KAÇ GÜN ÖNCE AKSİNİ SÖYLEMİŞTİM ONA...
HÜKMÜNDE YANILAN İNSAN, DÜNYA DA YALNIZ SEN DEĞİLSİN YA...
SONRA BANA BU GECE, TAB-LONUN ASLI LÂZIM.. BELÇİKADA-Kİ MÜŞTERİM ONU BEKLİYOR SABIRSIZLIKLA...
HABERİ OLMADAN CERİNİN TABLOYU GÜMRÜKTEN GEÇİR-MESİNİ DÜŞÜNÜP BULAN BENİM.
HAYALİN VE BULUŞLARIN KUVVET-LİDİR SENİN. HÂRİKA-LAR YARATIRSIN...
İLERİSİ İÇİN BANA PEK GÜVEN-MEYİN... VE.. CERİ'YE BİR FENALIK GELMEME-Lİ...
NOD
YOKSA N'OLUR-MUŞ ?.. TEHDİT Mİ ?.. HADİ GİT EVİNE! SANA BÖYLE İŞLER YARAŞ-MIYOR !..
SAAT ON BİR BUÇUKTA "KİLİT-FREDİ" İLE İŞİN OLACAK... OPERA MEYDANINDA METRO'NUN MERDİVENLE-RİNDE...
İKİ SAAT SONRA...
40
France-soir
"KİLİT-FREDİ" SİZ MİSİNİZ ?
HAYIR, BAY ERLAN... YANILIYOR-SUNUZ !
DEVAMI GELECEK SAYIDA

Yaman Gazeteci Rik

Kaybolan gazeteci arkadaşı Bob'u bulmak için türlü tehlikelerle çarpışan Gazeteci Rik, suçluları meydana çıkarmıya çalışmaktadır...

1

ELİNDE FIRSAT VAR BALTAZAR. O HINZIR GAZETECİYİ ORTADAN KALDIRMAK LÂZIM. BİR TAŞLA İKİ KUŞ VURACAĞIZ...
NASIL ?
KOMİSER BURDON, SUÇLUNUN YA KARDEŞİM YA DA BEN OLDUĞUM KANISINDA. ÖYLE BİR ŞEYLER YAPMALIYIZ Kİ, ŞÜPHELERİ DAĞILSIN...
ESRARENGİZ ŞEF, KISACA BALTAZAR'A İŞİN ESASINI ANLATTI...
BÖYLECE EN KORKUNÇ DÜŞMANIMIZDAN VE KOMİSER BURDON'DAN KURTULMUŞ OLACAĞIZ. NETİCEDE MASUM OLDUĞUM ANLAŞILACAK...
PEKİ PATRON!
AMA ELİMİZİ ÇABUK TUTMALIYIZ. BU AKŞAMDAN TEZİ YOK...
BANA GÜVENEBİLİRSİNİZ EFENDİM...
O AKŞAM YEMEKTEN SONRA OTELDE...
BİRAZ İÇKİ ALMAZ MISINIZ BAY BERGER?
MERSİ... DIŞARIYA ÇIKIP BİRAZ GURUBU SEYREDECEĞİM...
KARL, YERALTINDAKİ MAHZENİ MAYİNLEMİŞTİ. FAKAT KURTULMAYA MUVAFFAK OLDUM.
NE MACERA BU BAY BOB... HEM DE ŞANSINIZ VARMIŞ... RİK'TEN UMUT YOK MU ?..
BAKALIM... BELLİ OLMAZ...
BİRAZ SONRA...
İYİ GECELER!
O SIRADA...
NEREDE BİZİM ARKADAŞ ?..
VALLA BİLMEM KOMİSERİM. BELKİ DIŞARIYA ÇIKMIŞTIR...
İÇİM RAHAT DEĞİL... DÜŞMANLARIMIZ ONU TUZAĞA DÜŞÜRMESİNLER... İÇİM RAHAT DEĞİL...
İM.....DAAAT..... OOHH!..
DEVAMI GELECEK SAYIDA

7 GENÇ VE KÖPEKLERİ

Akşam karanlığı henüz basmıştı. Elindeki deyneğe dayana dayana yürüyen ak sakallı bir ihtiyar yolun kenarında durdu. Sırtındaki cübbesinin eteklerini toplıyarak yaya kaldırımına benzeyen sahanlığa çıktı. Ayağındaki sandallarının içi kum dolmuştu. Onları ayaklarından çıkarmadan sallıya sallıya silkeledi, sonra yandaki hamamın tahta kapısına deyneğiyle vurdu.

Bir iki deynek vuruşundan sonra tahta kapı gıcırdayarak açıldı.

Kapıyı açan hamamcı yorgun ihtiyara:

-"Ne istiyorsun baba?"

Diye sordu.

İhtiyar:

-"Ey Hamamcı! Senin iyi bir adam olduğunu söylediler bana" diye söze başladı, ve sonra konuşmağa devam etti:

-"Çok uzun yoldan geldim. Yorgunum. Üstelik de açım. Şehre girip bir yere Tanrı misafiri olarak sığınmak niyetindeydim. Fakat şehre girebilmek için büyük kapının önündeki puta illede tapmak zorunda bulunduğumu söyledi nöbetçiler bana. Oysa ben putlara tapmam. Ben sadece Tanrı'ya taparım. Puta tapınmadım diye beni şehirden içeri sokmadılar. Sağa sola başvurduktan sonra karşıma çıkan insanlar bana seni sağlık verdiler. Şehrin dışındaki hamamcı seni misafir eder ve geceyi hamamda, geçirtir sana dediler. Ben de onun için geldim. Beni hamamına kabul eder misin?"

Güleç yüzünden iyi bir adam olduğu anlaşılan şişman hamamcı, saçsız başını kaşıdıktan sonra:

-"Gel içeri ihtiyar..."

Dedi.

Aradan bir kaç hafta geçmiş hamamcı ihtiyarın sohbetinden çok hoşlanmış ve onu yanına hamamda çalışmak üzere almıştı.

İhtiyar gerçekten güzel konuşan ve sözlerinde derin manâlar bulunan bir kimseydi.. Çünkü o Hazreti İsa'nın on iki arkadaşından biriydi. İsa göğe çıkmadan önce onu da öteki arkadaşları gibi Hıristiyanlığı yaymağa memur etmişti. O da bu görevini yaparken o şehre gelmiş ve nihayet hamamcıyla anlaşarak onun yanına yardımcı olarak yerleşmişti. Hamamcı yardımcısından çok memnundu.. Çünkü o hamama geleli beri onun güzel sözlerini dinlemek üzere şehrin en muteber kişileri, özellikle hatırlı ailelerin çocukları hergün hamama gelmeğe başlamışlardı. Hamamcı ihtiyarın kendisine hayır ve bereket getirdiğine inanmıştı. Geliri arttıkça sevinci de çoğalıyordu.

Birgün İsa'nın arkadaşı hamamcıya açıldı ve ona dinini anlattı. Gençler de ihtiyarı çok seviyor ve ondan daima göklerle yeryüzünün haberlerini ve ahiret işlerini anlatmasını istiyorlardı. Gençler zamanla temizlikte ve iyilikte ihtiyarı kendilerine örnek edinmişlerdi.

Gecelerden bir gece hamama memleketin hükümdarının oğlu yanında bir kadın olduğu halde gelmişti. İhtiyar ona:

-"Sen bir hükümdar oğlu, olduğun halde, bir yabancı cariye ile hamama geliyorsun!"

Diye gencin bu halini kötüleyince hükümdar oğlu utanmış ve gitmişti. Fakat aradan çok geçmeden yanında başka bir kadın olduğu halde tekrar gelip bu sefer ihtiyarı dinlemeden içeri girince, ihtiyar onlara dönerek ikisini de lânetlemekten kendini alamamıştı. Tanrı ihtiyarın lânet duasını kabul etmiş olmalı ki gençle kadın hamamda yıkanmak üzere soyunurlarken yerlerinde yığılarak kalmışlar ve ölüvermişlerdi.

> ## Hz.MUHAMMET'TEN
> # ÖĞÜTLER
>
> *Zulümle bir şey elde eden adam bizden değildir.*
>
> ☆
>
> *Şüphe yok ki inanan kılıcıyla da savaşır, diliyle de savaşır.*
>
> ☆
>
> *Mânasını düşünmeden Kur'an okumakta hayır yoktur.*
>
> ☆
>
> *Müslümanlar kardeştir, hiçbirinin öbürüne karşı üstünlüğü yoktur, ancak Tanrıdan çekinmekle üstünlük elde edilebilir.*

Hükümdara oğlunun hamam sahibi tarafından öldürüldüğü haber verildiği zaman, hamamcı arattırıldı ise de bulunamadı... Hükümdar arkadaşlarını sorduğunda ona ihtiyarın hayranı olan gençlerin adını verdiler. Tehlikeyi sezen altı genç zaten çoktan şehirden kaçmışlar ve bir çiftlikteki arkadaşlarının yanına gitmişlerdi. Çiftçi de köpeğini alarak onlara katılmış ve yedi kişi geceyi geçirmek üzere bir mağaraya, sığınmışlar ve:

-"Geceyi burada geçirelim. Yarın ne yapacağımızı düşünürüz."

Diye kararlaştırmışlardı. Fakat Tanrı'nın birliğine inanan bu insanlara Allah sağırlık vermiş ve onlar Mağara'da uykuya dalmışlardı.

Onları takip eden hükümdarın adamları ise mağarayı keşfetmişler fakat mağaranın önünde Allah'tan onlar da korkuya tutularak bir türlü içeriye girmeğe cesaret edememişlerdi. Nihayet aralarından biri:

-"Onları ele geçirdiğimiz zaman öldürecek değil miyiz? Öyleyse mağaranın ağzını kapatalım da susuzluktan ve açlıktan ölsünler."

Deyince, ötekiler:

-"Tamam"

Demişler ve mağaranın, ağzını kapattıktan sonra çekilip gitmişlerdi...

Aradan uzun seneler geçmişti. Hazreti Muhammet doğmuş, Kur'an inmiş ve müslümanlık yayılmıştı. Hamamcının ülkesinde yaşıyanlar da müslüman olmuşlardı. Yalnız halk arasında bir ayrılık baş göstermişti. Bir kısım halk dünyanın sonu geldiği zaman

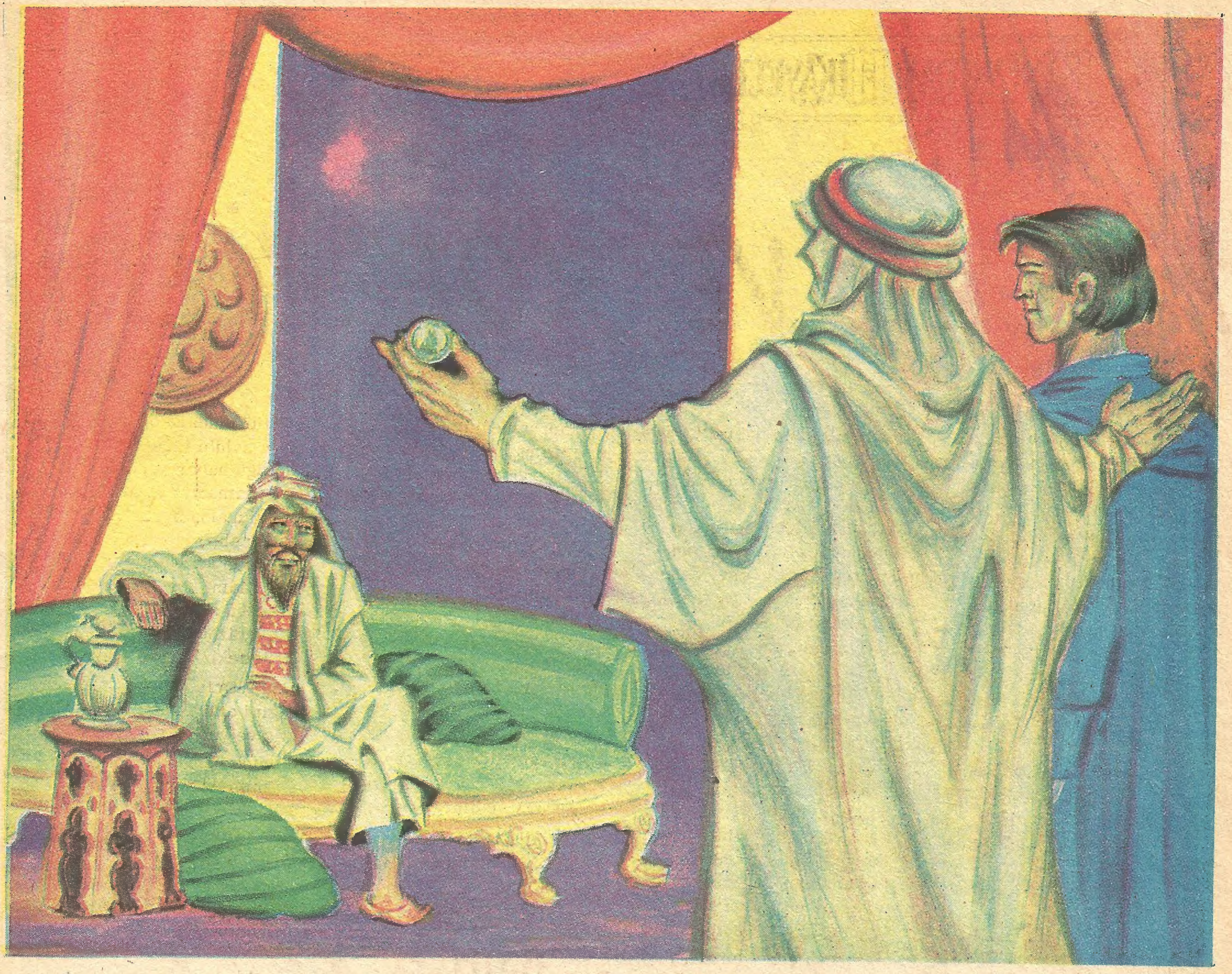

Satıcı, elinde çok eski devirlere ait gümüş paralar taşıyan genci hükümdarın katına çıkardı. Genç olup bitenleri, zaten düşünceli olan hükümdara anlatınca, o: "kalkın, hep beraber mağaraya gidelim" dedi.

insanlar hem ruh, hem cesetle birlikte dirilecek diyorlardı. Bir kısmı ise sadece ruhların dirileceklerini söylüyor, ceset toprak olur gider diye, iddia ediyorlardı. Şehrin yeni hükümdarı bu anlaşmazlığa, çok üzülüyor ve Tanrı'ya dua ederek:

-"Allahım halkıma bir mucize göster. Onları anlaşmazlıktan kurtar."

Diye mütemadiyen yalvarıyordu.

İşte o günlerdeydi bir çoban şiddetli bir yağmura tutulmuştu. Sürüsü sığınsın diye uğraşa didişe önünde bulunduğu mağaranın deliğini açmıştı. Sabah olup yağmur dinmiş, çoban da sürüsünü alarak gitmişti.

Aynı sabah Tanrı Hükümdarın duasını kabul etmiş olmalı ki mağaradaki yedi gencin ruhlarını cesetlerine iade etti. Onlar içlerinden birini, gümüş paralar vererek yiyecek almak üzere şehre yolladılar.

Şehre giden genç esnafın birine gümüş parayı verip yiyecek isteyince, satıcı hayretten irkildi.

-"Sen bu gümüş paraları nedene buldun?"

Diye gence sorunca O:

-"Dün arkadaşlarımla bir mağaraya sığınmıştık, sabah olunca beni pazara yolladılar."

Diye cevap verdi.

Satıcı:

-"Ayol bu gümüş paralar yüzlerce yıl önceki hükümdarın zamanında çıkarılmıştır. Bu nasıl iş? Gel seni hükümdarımıza götüreyim."

Dedi. Genci alıp Hükümdarın katına çıkardı. Genç olup biteni anlatınca, hükümdar çevresindekilere:

-"Kalkın mağaraya gidelim." Dedi.

Gittiler. Genç mağaranın önüne gelince:

-"Siz durun da ben varıp arkadaşlarıma haber vereyim"

Diyerek içeri girdi. Fakat bir daha dışarı çıkmadı. Çünkü yine Tanrı'nın isteğiyle hepsi uykuya dalmışlardı.

Uzun müddet bekledikten, sonra merak eden hükümdar, yanındakilere beraber mağaraya girince orada ruhları olmayan yedi ceset gördü. Bunun üzerine hükümdar:

-"İşte bunlar Tanrı'nın bir harika ve delili olup, siz anlaşmazlığa düşen insanlara gönderilmişlerdir."

Diye tabasını uyardı.

Kur'an'da bu olaydan "Eshab-ı Kehf" diye bahsedilir.. Eshab-ı Kehf Tanrı'ya iman eden gençler olup, onların hikâyesini yüce Tanrı kitabında elçisi Hazreti Muhammed'e anlatmıştır...

Gelecek hafta:
Örümcek Ağı ve
Güvercin Yuvası

KANLI FİLDİŞİ

Macera romanları yazarı Mark, fildişi kaçakçılığı yapan korkunç bir tipin tehlikeli tertiplerine düşmektedir. Herbliç, Mark'ı öldürmiye bile kasdetmiştir...

1

ARADAN, UZADIKÇA UZAYAN DAKİKALAR GEÇTİ...
BİR UMUT VAR MI?
UFF... ÖLMEMİŞ... YAŞIYOR... KOLU KIRILMIŞ... ÇOK ŞİDDETLİ BİR İÇ SARSINTI GEÇİRMİŞ...
KETİ, YARI ÖLÜ ŞEFİN TEDAVİSİNİ ÜZERİNE ALDI...
İLKYARDIM ÇANTAMDA HER ŞEY VAR...
ŞUNU KOKLAYINCA KENDİNE GELİR...
ŞEFLERİNİN KENDİNE GELMESİ, BÜYÜK BİR SEVİNÇ YARATMIŞTI...
ANNEM MÜKEMMEL BİR HASTABAKICIDIR...
KOL KIRIĞI SARILDI..
ŞU DEĞNEKLERLE DE SARALIM...
KURTULDUĞUMA ÇOK SEVİNİYORUM...
GERÇEKTEN DE SEVİNİLECEK BİR KURTULUŞ...
İRİ YAPRAKLAR ARASINA GİZLENMİŞ, YAKINDA BİR YERDEN HERBLİÇ, OLUP BİTENLERİ SEYREDİYORDU...
MİNİBÜSÜ BURADA BIRAKMAKLA MARK BANA EN BÜYÜK İYİLİKTE BULUNDU... ONLAR ORMANDA DOLAŞADURSUNLAR...
DEVAMI GELECEK SAYIDA

GÖK AKROBATLARI

Ünlü Havacı Dan Kuper, yeni bir görev almıştır. Onu çekemiyenler, disiplin ve insanlık dışı oyunlarıyla Dan'ı korkutup kaçırmayı plânlamışlardır.

1

DZING
ŞU BİR...
FOUR ROSYS
ŞU İKİ... ŞU ÜÇ!..
ŞRANK
DZING
BING
CANADA
450
CAGNON
KANTİNCİ... BİR DAMLA ALKOL BULUNMIYACAK BURADA...
PE... PEKİ KOMUTANIM!..
YARDIMCIM OLAN LAVİGÖR'E GELİNCE: KENDİNİ BANA TANITMADI... YENİ BİR EMRE KADAR ONU BU HİZMETİNDEN UZAKLAŞTIRDIM.
NE ?.. NASIL OLUR? HAKKINIZ YOK BUNA... BEN DE BİR SUBAYIM.GÖREVİMDE KALACAĞIM...
İNŞALLAH...
SİZE SEKİZ GÜN MÜSAADE... NAZİK OLMAYI ÖĞRENİRSENİZ DÜŞÜNÜRÜM...
NE ?
KUPER... BENİ İYİ DİNLEYİN... DERS ALMIYA İHTİYACIM YOK... HELE SİZDEN, HİÇ... O ZAVALLI GOTYE'NİN YERİNİ, BEN ALACAĞIM... ÇÜNKÜ BU FİLOYU BİZ YETİŞTİRDİK...
SİZ BİZE KOMUTA EDEMEZSİNİZ... BUNLARI SİZE İÇKİ YAPTIRIYOR... BU, ALÇAKLIKTIR...
AÇ BAKALIM GÖĞSÜNÜ LAVİGÖR.
BAKIN BANA... İÇKİ DÜŞKÜNLÜĞÜ BELİRTİSİ VAR MI ? BEN ALÇAK DEĞİLİM... TEKRAR EDİYORUM: YARDIMCIM OLAMIYACAKSINIZ!..
İYİ YA... BANA GÖRE HAVA HOŞ!..
DEVAMI GELECEK SAYIDA

BEŞ YARIŞ

Vayant otomobil fabrikası yarışçılarının Amerika'daki yarışlarını sabote etmeye kararlı kimseler Stiv'e türlü tuzaklar hazırlamaktadırlar.

1

OLMUYOR...OLMUYOR... BU SEFER DE 15 İNCİ DERECEYE DÜŞTÜNÜZ... İŞ DEĞİL BU...ANLADINIZ MI ?..
MORO İLE BİL, YÜZÜMÜZÜ AĞARTTILAR VE İKİNCİ OLDULAR...ONLAR DA OLMASAYDI, HALİMİZ BERBATTI... KASDEN Mİ YAPIYORSUNUZ BÖYLE...
BABA...
YARIN BU VAZİYET DEĞİŞMELİ... YOKSA BEN ÇARESİNE BAKACAĞIM...
DÖRDÜNCÜ MERHALE ! ÇETİN VE UZUN...
CIUDAD-JUAREZ
CHIHUAHUA
PARRAL
DURANGO
LEON
MEXICO-CITY
PUEBLA
OAXACA
TUXTLA-GUTIERREZ
31
CON'UN KULLANDIĞI VAYANT 31, KERETARO SU KEMERLERİ ÖNÜNDEN GEÇERKEN...
MERHALE SONUNDA CON, 3 ÜNCÜ POZİSYONDAYDI..VAYANT 32 İSE 2NCİLİĞİ MUHAFAZA EDİYORDU...
ÖĞLEDEN SONRA DİREKSİYONU SEN KULLANACAKSIN STİV... DURANGO'DA SİZİ BEKLİYECEĞİM...
HAREKETTEN YARIM SAAT SONRA BAY VAYAN'IN UÇAĞI YİNE " HIZLANMA " İŞARETİ VERİYORDU...
BEŞİNCİ MERHALE
CIUDAD-JUAREZ
CHIHUAHUA
PARRAL
DURANGO
LEON
MEXICO-CITY
PUEBLA
OAXACA
TUXTLA-GUTIERREZ
STİV, BABAMA HAK VERECEĞİM SEN, KASDEN YAPIYORSUN BUNU. BİZİ BALTALAMANIN SEBEBİ NE ?..
STİV, BEKLEDİĞİ BU HÜCUM KARŞISINDA, ANCAK DİŞLERİNİ SIKABİLDİ...
İHANETİNİN SEBEBİ NE ?.. SENDEN BUNU HİÇ BEKLEMEZDİM...
FABRİKAMIZIN İŞÇİLERİ, GECE GÜNDÜZ ÇALIŞARAK YARIŞI KAZANMAMIZ İÇİN BİZE BU ARABALARI HAZIRLADILAR. BİZ YARIŞI KAYBEDERSEK, ONLARIN GÜVENİ KALMAZ KENDİLERİNE. DİREKSİYONA GEÇİP BU İŞİ TEK BAŞIMA BİTİRECEĞİM STİV...
YETER CON, YETER..ELİMDEN FAZLASI GELMEZ...BU, BANA PAHALIYA OTURUR..ÇOK PAHALIYA HEM DE...FAKAT ZARARI YOK... GEÇECEĞİM...
?
DEVAMI GELECEK SAYIDA

Zoraki yolculuk

Ken, babasını görünce hemen onun kucağına atıldı. Ken bu sefer sevinçten ağlıyordu.

İstasyon çok kalabalıktı. Küçük Ken annesiyle beraber yolcu salonunda oturuyordu. Bir müddet eşya taşıyanlarla, gelip gidenlerle gişenin önünde bekleyenlerle ilgilendi. Sonra sıkılmağa başladı. Annesine bakarak:

-"Anneciğim şuradan bir çukulata almama izin verir misin?" dedi.

Ken'nin küçük kardeşine süt vermekle meşgul olan annesi kaşlarını hafifçe çatarak:

-"Daha demin dondurma yedin Ken! Şimdi çukulata istiyorsun. Olur mu? Hem trenimizin gelmesine çok az vakit kaldı. Bu kalabalıkta yanımdan ayrılmasan çok iyi edersin..."

-"Ama anneciğim, sadece bir dakika için."

-"Sonra miden ağırır."

-"Ağrımaz anne, hemen yemem ki, yolda yerim..."

-"Baban gelince kızacak. Biliyorsun, biletleri almağa gitti."

Fakat küçük Ken'in umurunda bile değildi. Annesinden izin almış gibi memnun ve kendinden emin bir tavırla, oturduğu banktan kalktı. Kalabalığın arasından geçerek istasyonun öbür ucunda hem dergi, kitap, çukulata ve sigara satan küçük bir dükkâna, doğru gitti. Oraya varinca biraz beklemeğe mecbur oldu. Çünkü kendisinden evvel gelmiş müşteriler vardı. Satıcı evvelâ onlarla meşgul oluyordu. Nihayet satıcı ona doğru döndü ve ne marka çukulata istediğini sordu.

Çukulatasını aldıktan sonra zıplaya zıplaya annesinin yanına döneceği vakit birden kendisini müthiş bir kalabalığın ortasında buldu. Bütün istasyonu yüzlerce insan doldurmuştu. Ken kalabalığın kendisini trene doğru sürüklediğini hissetti. Var kuvvetiyle etrafındakileri itiyordu ama kuvveti kâfi gelmiyordu.

Bir dalga gibi kendisini sürükleyen kalabalıkla beraber trene kadar gelmişti. İtişen kakışan insanların arasında kalmıştı. Neredeyse kendisini vagonun basamaklarından yukarı çıkaracaklardı. İşte o zaman Ken müthiş bir korku duydu. Ya kendisini vagona bindirirlerse?.. Ya da o uğurlanan ve kim olduklarını bile bilmediği insanlarla beraber yabancı bir memlekete giderse? İçinde duyduğu müthiş korkunun tesiri altında birden avazı çıktığı kadar bağırmağa başladı.

Fakat ayni anda kendisini trenin basamakları üzerinde buldu. Ne olduğunu anlayıncaya kadar meçhul bir el onu arkadan yakaladı içeriye doğru çekti. Ayni zamanda kalın bir ses:

-"Senin burada ne işin var? Ezileceksin çocuk." dedi.

Ağlaya ağlaya:

-"Ben buraya kendim gelmedim. Beni buraya kalabalık sürükledi, annem beni bekliyor." diyordu.

Fakat o sırada vagonun dış kapıları kapandı. Bir düdük sesi işitildi ve tren yavaşça hareket etti. Dışarıda sayısız insanlar:

-"Güle güle, uğurlar olsun" diye bağırıyorlardı.

Ken ise trenin hareket etmiş olduğunu anlayınca daha çok ağlamağa ve çırpınmağa başlamıştı. "Bırakın beni, anneciğim, babacığım." diye bağırıyordu. Gözlerinin önünde de annesinin merak içinde çılgın gibi oradan oraya kendisini attığını görür gibi oluyordu.

İçeriye çekmiş olan adam ensesini kaşıyarak:

-"Hay Allah: Dur çocuğum, bağırma... Bir çaresini buluruz. Kendini oradan oraya atma, tren hareket etti. Şimdilik birşey yapamayız... Gelecek istasyona kadar beklemek lâzım..."

Ken "bir şey yapamayız sözünü duyunca daha çok ağlamağa başlamıştı. Adamcağız çocuğu elinden tutarak kompartımana götürdü. İçerdekiler ona baka kalmışlardı.

Çocuğun macerası kısa bir zaman içinde ağızdan ağıza yayılmıştı. Biraz sonra kontrolörlerden biri geldi. Yolcular kalbi halâ korku ve üzüntü yüzünden hızlı hızlı çarpan çocuğun macerasını ona da anlattılar. Bunun üzerine adamcağız şaşırdı kaldı. Nihayet:

-"İlk geldiğimiz istasyonda seni müdüriyete teslim ederiz. Oradan telefonla durumu annene ve babana bildirdiler, merak etme" dedi.

Ama bu sözler Ken'i teselliye kâfi gelmedi. O, birden çöken karanlıkta, etraftan âdeta akıp giden ışıklara bakarak ağlamağa devam ediyordu. Zihninde bir tek düşünce vardı: "Ya telefonla annem ve babamı bulamazlarsa, ya benim o istasyonda olduğumu haber vermezlerse?..."

Tren bir müddet karanlıkta yol aldıktan sonra, uzaklarda ışıklar göründü. Kompartımanda Ken'in durumu ile ilgilenen bütün yolcular hemen çocuğa:

-"Bak geliyoruz, işte merak etme" diyorlardı.

Biraz sonra tren yavaş yavaş istasyona girdi. Kontrol memuru gelip Ken'i aldı, onu trenden indirip, alalacele eşyalarını toplayarak dışarı çıkan yolcuların arasından geçirdi. Kontrol memuru çocuğu götürüp müdüriyete teslim etti. Ken yabancı insanlarla dolu olan odada, memurların babasına telefon etmelerini beklemek zorunda kaldı. Artık ağlamıyordu. Sadece bütün varlığını sarmış olan bir endişe duyuyordu. Telefon görüşmeleri çok uzun sürdü..

Artık, hemen hemen ümidini kaybetmişti. Mütemadiyen "ne yapacağım ne yapacağım?" diye düşünüp duruyordu. Vaktin gecikmiş olmasına rağmen gözüne uyku girmiyordu.

O gece Ken istasyon müdürünün misafiri oldu. Fakat bir türlü uyuyamadı. Ertesi günü güneş doğarken uyandı. Kendisine ikram edilen kahvaltıdan bir lokma bile yemedi. Bir an evvel istasyona gitmek istiyordu. Fakat oraya gitmesine lüzum kalmadı. İstasyon müdürü ile beraber dışarı çıkacağı zaman kapının önünde siyah bir otomobilin durduğunu gördü. Otomobilin, içinden çıkan babasını görünce "baba babacığım" diye bağırdı. Ve yine ağlamağa başladı. Ama bu sefer korkudan değil, sevinçten ağlıyordu. Babası onu sımsıkı kucaklamıştı:

-"Seni yaramaz seni. Bizi endişeden mahvettin. Annen kaç defa bayıldı biliyor musun?"

Ken'in cevap verecek hali yoktu. Artık bir daha annesinin izni olmadan yanından ayrılmayacağını gayet iyi biliyordu...

- BAŞ TARAFI ARKA SAYFADA

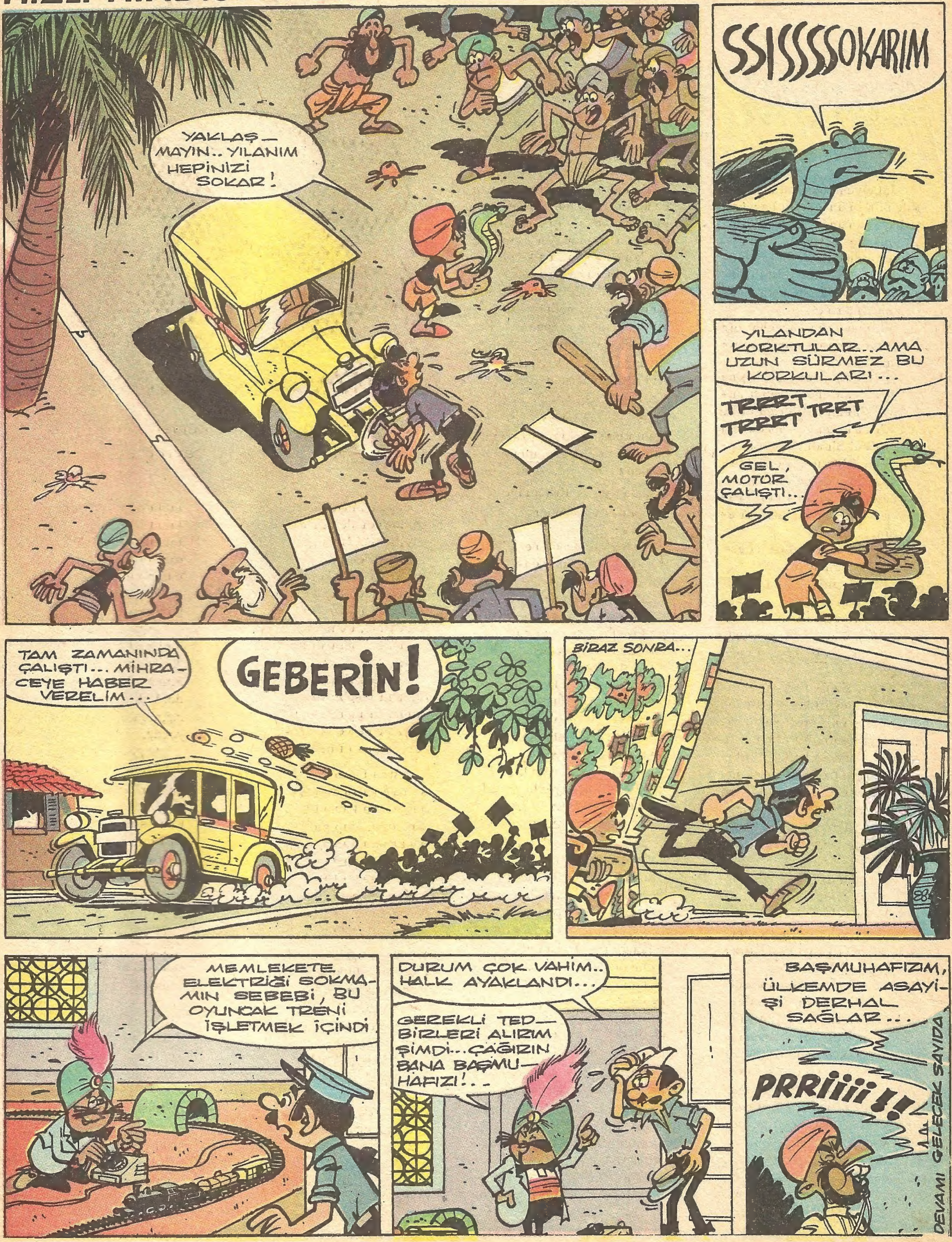

HIZLI HİNDİSTANDA

Patata Mihracesi tarafından Hindistan'a çağırılmış olan Hızlı, orada taksicilik şirketi kurmuştur. Ancak Cicibu-run, bir sürü gericiyi Hızlı aleyhine kışkırtmaktadır.

İDARE: Ankara cad. Cemal Nadir sok. No:7 İstanbul BASILDIĞI YER: Web Ofset İleri Matbaacılık A.Ş. SAHİBİ: Erol Simavi YAZI İş. Md. Arslan Baran ABONE: Senelik 24, 6 Aylık 12, 3 Aylık 6 liradır.